

LYNGPOSTEN

Årgang 3 Uge 23 Tirsdag 4. juni 2024

Har du tilmeldt dig til Hedens Net?



I lørdags åbnede Hedens Net deres fysiske butik på Fælledvej 7 i Grindsted. Antenneforeningen håber at folk vil bruge butikken og især nu, hvor mange er i tvivl om, hvad der kommer til at ske efter den 1. juli. I butikken kan folk få hjælp til at vælge deres TV-løsning og vi kan vise dem på en skærm, hvordan det kommer til at fungere.

- Dennis Lauridsen, formand for Hedens Net besvarer her nogle af de spørgsmål, som han får fra foreningens medlemmer.

Der hersker stor forvirring blandt folk om, hvad der sker i vores antenneforening, som nu ophører et mangeårigt samarbejde med YouSee. Samarbejdet ophører fordi forenin-

gen ikke kan overleve på den måde Yousee vil tilbyde foreningen betaling i fremtiden.

Derfor laver vi nu vores eget Internet og TV

Hvis man vælger at bestille Internet og/eller TV hos Hedens Net, bliver man medlem af en FORENING, hvis formål er at lave så billig og god en

løsning som muligt for medlemmerne.

Hedens Net har ændret sig fra at være en forening der leverer TV som primær produkt, til at det vigtigste nu er at levere Internet. Det er også det produkt der driver foreningens økonomi i fremtiden, da der ikke er økonomi i TV-delen. Faktisk går hele beløbet fra vores

streamingtjenester, til de to firmaer der står bag. Derfor er det meget vigtigt for foreningen, at man også vælger at have sin internetforbindelse hos Hedens Net.

Skal vi så have en ny e-mailadresse?

Det er kun hvis du har en YouSee e-mail, at du skal have en ny. Hvis du har en Gmail, Hotmail eller en anden e-mail, som ikke er fra YouSee, så kan du trygt beholde din e-mailadresse.

Du kan kontakte YouSee hvis du ønsker at beholde din e-mail. Det koster 59 kr. pr. måned.

Hvis du ønsker en ny e-mailadresse, så hjælper vi gerne med at oprette en til dig.

Mange der vælger en ny e-mailadresse, sætter et auto-svar op på deres YouSee e-mail, sådan, at når folk skriver til den, får de automatisk en e-mail retur, hvor der for eksempel står "jeg har fået ny e-mail, brug den i fremtiden". Man beholder sin YouSee e-mail i et halvt år fra den 1/7, hvorefter den så lukkes.

Hvilken TV løsning skal vi så vælge?

Hvis "Grundpakken" som vi sender ud via vores antennenet passer til dig og familien, så vil alt være som det plejer. Grundpakken indeholder alle DR's kanaler og alle TV2 kanaler undtaget Echo, TV3 er erstattet af Kanal 5 og derudover er der også nogle svenske og tyske kanaler.

Vil man have flere kanaler end der er i grundpakken, kan man vælge en af de streaming pakker vi har forhandlet hjem til vore medlemmer. Det betyder egentlig bare, at man får en anden fjernbetjening til sit TV, da der så skal bruges en TV-boks. TV-boksen kan både tænde for TV'et og skrue op og ned, så man bruger kun den ene fjernbetjening.

Hvorfor skal man vælge Hedens Net?

Det skal man fordi vi er en lokal antenneforening, hvis formål udelukkende er, at lave så billige og gode Internet-, TV- og mobil løsninger som muligt for medlemmerne.

Fordi vi har en lokal butik, hvor man kan henvende sig og få hjælp, - vi er altid villige til at hjælpe alle der har udfordringer med løsningerne eller spørgsmål.

I butikken i Grindsted har vi mulighed for at vise hvilke muligheder der er for TV pakker og vise på skærmen, hvordan det hele fungerer i "virkeligheden", man kan endda selv prøve sig frem med fjernbetjeningen.

Vi oplever i øjeblikket at folk bliver kontaktet, de bliver spurgt: "Vil du ikke bare have det ligesom du plejer", og så siger folk "jo". Men intet er som det plejer. Siger man ja, skal man være forberedt på, at man skal have en boks, som ikke kan styre TV'et, derfor skal der bruges 2 fjernbetjening, en der styre boksen og en der styre TV'et.

Håber I alle støtter lokalt, jo flere vi bliver jo billigere bliver det!

VESTERBY
MILJØ & ENTREPRENØRSERVICE APS

- Støbe og Jordarbejde
- Kloakering og Dræn
- Alt i belægning
- TV-inspektion
- Højtryksspuling
- Slamsugning

KLOAKMESTER
THOMAS VESTERBY
TLF. 4042 9240
TV@VESTERBYMILJO.DK

24 TIMERS SERVICE

BCVVS
- DIN LOKALE VVSMAND

VVS ARBEJDE
FJERNVARME OG JORDVARME
LUFT TIL VAND OG LUFT TIL LUFT
VARMEPUMPER
INDUSTRI OG LANDBRUG

TLF. 44 10 19 14

EN DEL AF WWW.BCENERGISERVICE.DK

BLÅHØJ EL A/S
Buelundvej 1, Blåhøj
7330 Brande

EL & KNUD PETERSEN
V.V.S. / FILSKOV %s

Buelundvej 1, Blåhøj
7330 Brande
Tlf: 75 34 81 22

Thermia Varmepumper

- en del af
BLÅHØJ EL

EL arbejde - Hvidevarer - Lamper - Brugskunst - Industri
Landbrug - Private - Jordvarme - Varmepumper - VVS

Din lokale elektriker

JyskTeknik

25 21 49 59
WWW.JYSK-TEKNIK.DK

Elarbejde - Varmepumper

TØMRERFIRMAET
C.THAYSEN BYG

Vi løser alle former for tømreropgaver og montageservice i hele landet. Både store total løsninger og små specialopgaver.

- ✓ Ombygning
- ✓ Tilbygning
- ✓ Nybygning
- ✓ Vinduer/Døre
- ✓ Køkkenmontage
- ✓ Tagopgaver
- ✓ Efterisolering

TLF. 2299 8771 · CTHAYSENBYG.DK

EL-INSTALLATIONER

- Industri
- Nybygning
- Til- og ombygning
- Landbrug/Markvanding
- Solcelleanlæg
- EDB/Data
- Salg og rep. af hvidevarer

**Salg og montage af varmepumper
VE-installatør**

WESTERGAARD EL a/s
SDR. OMME • GRINDSTED
75 34 10 81
INFO@WESTERGAARD-EL.DK
WWW.WESTERGAARD-EL.DK

Aktiviteter i Sdr. Omme Kirke

Gudstjeneste
v. Karin Engmarksgaard
Søndag 9/6 kl. 9.00

Højmesse
v. Karin Engmarksgaard
Søndag 16/6 kl. 10.30

Gudstjeneste
v. Karin Engmarksgaard
Søndag 23/6 kl. 9.00

Højmesse
v. Patricia Paarsgaard
Bolther
Søndag 30/6 kl. 10.30

Højmesse
v. Patricia Paarsgaard
Bolther
Søndag 7/7 kl. 10.30

Højmesse
v. Patricia Paarsgaard
Bolther
Søndag 14/7 kl. 10.30

www.sdrommekirke.dk

Sdr. Omme Varmeværk



har planlagt indkobling af nye fjernvarmerør på varmeværket

tirsdag den 11. juni 2024.

Der vil være afbrudt for fjernvarmeforsyningen i perioden fra

kl. 8.00 til kl. 18.00 i hele byen.

Vi beklager de gener, der vil være ved dette.

Skriv i Lyngposten!

Vi bringer stort og småt, indsendt af borgere, foreninger, klubber og erhverv - og det er gratis!

Det betaler sig at annoncere i den lokale ugeavis.
Ring og forhør om prisen på din annonce.

E-mail: post@lyngposten.com / Tlf.: 61 16 57 67

Sæsonafslutning for Aktive Kvinder Sdr. Omme

- Af Ida Mølgaard.

I torsdags den 30. maj havde Aktive Kvinder sæsonafslutning i vores dejlige Naturrum.

De "aktive mænd" stod for at grille.

Der var 82 tilmeldte og det er dejligt at så mange havde lyst til at deltage i vores sæsonafslutning.

Nu kan vi så se tilbage på et år, som vi selv syntes, har været et godt år for Aktive Kvinder, hvor der stort set altid har været god opbakning til vores arrangementer.

Vi har et godt samarbejde i bestyrelsen, og siger tak til alle vores dejlige medlemmer for altid at møde op med godt humør, - uden jer ingen AKTIVE KVINDER, så mange tak for det.

I slutningen af juni lander der et nyt spændende program i jeres postkasse, og husk at bruge programmet.

Rigtig god sommer og tak for denne sæson alle i dejlige AKTIVE KVINDER, vi ses til august.

Mange sommerhilsner fra bestyrelsen



LYNGPOSTEN

Lyngposten online for borgere i 7260 og opland

Årgang 1 Uge 14 Mandag 4. april 2022



Vil du være med på holdet?

Vi søger friske folk, der har lyst til at hjælpe med at lave Lyngposten. Alder har ingen betydning, det vigtigste er, at du har lyst til at hjælpe. Det er en fordel at være lokalkendt, men ikke en betingelse, da man kan vælge mellem forskellige opgaver.

Du behøver ikke at kunne det hele

Vi er nogle stykker på holdet, men vi vil gerne være flere. Du må godt, men du behøver ikke at kunne lave en færdig avis. Måske er du god til at fotografere, til billedbehandling, til at læse tekster, til at skrive artikler, lave annoncer eller opsuse gode historier. - Alt hjælp er kærkommen.

Tiden bestemmer du selv

Du bestemmer selv hvor meget tid du vil bruge på det, om du vil arbejde dag eller aften, hverdag eller weekend.

Er det noget for dig?

Har du lyst til at være med på avis-holdet, så tøv ikke med at kontakte os, så får vi en snak om det.

Kontakt:

post@lyngposten.com / tlf. 61 16 57 67

Lyngpostens facebookside: facebook.com/lyngpostenn

Månedens bog i juni på Sdr. Omme Bibliotek



"Hver gang du trækker vejret, indånder du støvet fra vores knogler" af Ditte Holm Bro.

I denne gribende roman følger vi to kvinder, Valborg og Johanne, i 1950erne. Valborg lever fattigt og er træt og slidt, og i et anfald af desperation forærer hun sin etårige søn til den rige, barnløse Johanne. Syv år senere mødes de to kvinder igen og deres historier flettes nu sammen.

Romanen er en rammen- de beskrivelse af, hvordan det var at være kvinde i Danmark i 1950erne og i særdeleshed i Vestjylland. Deres tanker og følelser bliver forment formidlet ud til læseren gennem alle deres huslige pligter. Ditte Holm Bro har tidligere udgivet romanen Fladland, og hun har udgivet noveller og digte. Fælles for hende værker er det poetiske sprog og fokus på pige- og kvindeliv.

Lyngposten udkommer online på www.lyngposten.com

Udgiver: Den Selvejende Institution Lyngposten

Daglig leder: Annitta Højgård

Det er gratis at få artikler med i avisen. Vedr. annoncering, ring og forhør på tlf.: 61 16 57 67.

Lyngposten udkommer tirsdag i hver uge.

Artikler: Materiale indsendes senest lørdag kl. 16.00 eller mandag kl. 9.00 KUN efter aftale.

Annoncer: Materiale indsendes senest fredag kl. 12.00 - eller efter aftale.

Materiale indsendes til email: post@lyngposten.com. For yderligere info: Tlf.: 61 16 57 67.

Endnu et godt år for Jydefesten

Lad mig starte med at skrive, at jeg er kasserer i Jydefesten, men at jeg ikke har noget som helst at sige i Jydekomiteen. Alle beslutninger, der er blevet taget i komiteen de sidste fem år, er blevet taget uden mig. Jeg tæller sådan set bare penge og betaler regninger.

Hvis vi skruer tiden tilbage til 2019, det sidste år med det "gode, gamle" format, hvor festen blev holdt i og omkring Multicentret, og hvor der var diskotek om fredagen og lørdagsfest i hallen, så havde vi et hårdt økonomisk år. Reelt havde vi underskud det år, fordi både diskoteket og lørdagsfesten gav dundrende underskud. Men takket være velvillige erhvervsdrivende, fik Jydefesten som helhed et lille overskud på knap 20.000 kroner.

Så fulgte to år med Corona og ingen Jydefest. Da Jydefesten vendte tilbage i 2022, havde komiteen besluttet at flytte festen ned på Sigengen samt at aflyse diskoteket om fre-

dagen og lørdagsfesten i hallen. Det viste sig at være tre rigtig gode beslutninger. Sigengen var den perfekte ramme for en hyggelig minifestival, og det skabte en fest, der tiltrak mange nye deltagere, især unge mennesker. Overskuddet det år endte på over 300.000 kroner, hvilket aldrig var set før – selv ikke i de glade Bamse-dage i 90'erne.

Det hele gentog sig i 2023. Og vi har netop overstået Jydefestens 50-års-jubilæum med bl.a. en stor festival om lørdagen. En dag med cirka 3500 deltagere, der festede med til Spar 2, Nikolaj og Piloterne samt ikke mindst Birthe Kjær. Og vi forventer et år med rekord i både omsætning og overskud.

Men økonomi er en ting. Noget andet er den aktivitet, den fest og den glæde, jeg ser overalt, når der er Jydefest. Børnene har hoppeborge, mini-diskotek om onsdagen og en masse underholdning i løbet af festen. De unge i byen glæder

sig, så de kan invitere venner og veninder fra gymnasiet, ungdomsskolen og nabobyer til en fest, som ganske få byer foruden Sdr. Omme formår at holde. Og når selv Tørfisk siger, at de aldrig har set så mange mennesker i Sdr. Omme, da de gav koncert i år, så er der altså rigtig mange ting, der fungerer for Jydefesten i øjeblikket.

Jeg forstår godt, at mange synes, at Jydefesten larmer, at det sviner i byen, og at der er utryghed, når så mange mennesker indtager alkohol i sikkert alt for store mængder. Men hvis du ønsker at ændre noget i Jydefesten, så meld dig som tovholder, det kunne fx være for et oprydningshold. Eller meld dig som frivillig, det kunne fx være som Natteravn. Eller henvend dig til komiteen med din mening. Jeg ved, at de er særdeles lydhøre over for kritik, der bliver afleveret på den gode måde. Hvad de (og alle andre frivillige) har det svært med, er den ukonstruktive kritik, hvor alt er negativt, alt er

sort, og som ofte bliver sagt om komiteen – og ikke til den. Den slags er så demotiverende for mennesker, der frivilligt bruger 100+ timer om året af deres dyrebare fritid på at skabe en fest til glæde for byens borgere, og som er med til at skabe et overskud, hvor hver en krone går til de to arrangerende foreninger, Sdr. Omme IF og Sdr. Ommes Fællesskab. Overskud i den størrelsesorden, vi har set siden 2022, giver altså de to foreninger nogle muligheder for at skabe aktivitet i Sdr. Omme, som de ikke ville have haft uden Jydefesten.

Tak for ordet. Tak til de mange frivillige. Uden jer, ingen fest. Og ikke mindst tak til komiteen, Allan Kjeldsen, Christian Skjøth Nielsen, Dennis Lauridsen, Kristina Danielsen, Dennis Refshøj, Peter Mortensen og Stefan Møller.

Venlig hilsen
Thomas Rimmer Larsen

Levende musik
til festen med Ernst

Ernst Larsen 21 28 38 64 / 75 34 17 64
Se mere på www.larsenmusik.dk



RENGØRING TIL
private hjem og erhverv

RING PÅ:
42 95 04 96

ELLER SKRIV PÅ:
service@gyvelgaard.com

www.gyvelgaard.com

VIK@ADMINISTRATION

MERE END
30 ÅRS
ERFARING

- FOR SMÅ OG STØRRE VIRKSOMHEDER

Er du træt af

Administration - Bogføring - Momsregnskab mv.

- Så kontakt mig for en uforpligtende snak!

TELEFON 40 52 63 02 - EMAIL VIKA@PC.DK
V/ANNA-MARIE CHRISTENSEN, VANDVÆRSVEJ 1, SDR. OMME



HOVEDGADEN 12 - SDR.OMME

TLF. 42 96 10 11

KIG IND OG SE OM VI HAR EN TID
ELLER BOOK ONLINE PÅ

WWW.WINIA.DK



Orientering fra Sdr. Omme Skole

Skoleleder Tonny Akselsen informerer

Ny skolebestyrelse

Valget til skolebestyrelsen er nu afsluttet, og der er valgt 6 nye medlemmer til bestyrelsen.

De nyvalgte er:

Luise Vestergaard
Britta Hansen
Philip Silva-Bechmann
Kristian Ventzel
Joan Ventzel
Susanne Reitz

Johan Sørensen sidder også i bestyrelsen, da han blev valgt i 2022 for en 4-årig periode. Der er konstituerende møde på torsdag den 6. juni.

Personalenyt

Kathleen Holdt er startet i SFO og Skolestartergruppen som pædagogmedhjælper. Velkommen til Kathleen. Vi håber, du bliver glad for det.

Vedrørende busruter

Der er truffet politisk beslutning om, at vores to busruter skal slås sammen til én rute med virkning fra august 2026.

Det kombineres med en fleks skoleordning for de elever, der så ikke kan køre med bussen. Det vil indebære, at busruten skal lægges om, og at nogle af børnene får en længere transporttid.

5.A har holdt afslutning på håndværk/design for dette skoleår med grøn sløjde.



I forrige uge blev sidste skoledag for 9. årgang 2024



HOVEDGADEN 4 ST TH
7260 SDR.OMME

TLF. 69 13 98 99

MAIL. INFO@HAIRBYTHIIM.DK

ONLINE BOOKING:

WWW.HAIRBYTHIIM.DK

LYNGPOSTEN
udkommer hver tirsdag
på www.lyngposten.com

Det er muligt at læse Lyngposten på Biblioteket og på Omme Plejehjem. Ønsker du Lyngposten leveret i din postkasse, kan du bestille et hel- eller halvårsabonnement.

Tlf. 61 16 57 67 / post@lyngposten.com

De lokale byrådspolitikere skriver...

EU VALG - EN ØJENÅBNER - BUSRUTER - JYDEKOMITEEN



Mogens Jørgensen

VÆLGERBEDRAG

Den 9. juni er der valg til EU parlamentet. Valgene til EU parlamentet har desværre, de seneste valg, udviklet sig til en stor skueplads for, hvad jeg vil kalde vælgerbedrag.

Partier som dagligt arbejder for, at EU skal have mere magt og bestemmelse over de enkelte medlemslande, springer gang på gang ud som skeptikere overfor EUs omsiggribende magt over medlemslandene, når der er valgkamp.

Venstre kører på sociale medier annoncer, hvor de påstår, at de vil bevare den danske Krone, og at det er helt tosset, at andre ønsker Euroen i stedet. Deres kandidater optræder i annoncer med samme budskab. Det bliver næsten ikke mere uærligt end det. Hvis man følger med i politik, ved man, at Venstre ønsker at afskaffe alle danske EU-forbehold. Er man i tvivl, kan man gå ind og læse Venstres principprogram, hvor det klart fremgår,

Midt i de store ord om hvad EU skal og ikke skal blande sig i, og om respekten for små som store medlemslandes selvstændighed, skriver Venstre også i sit principprogram, at der skal være en "mere effektiv beslutningsproces". Denne vævende formulering dækker over et ønske om flertalsafgørelser, altså at man fjerner medlemslandenes veto. Venstres kandidater mener måske det ene måske det andet? Faktum er, at en stemme på Venstre er en stemme på mere EU, for Venstres politik er mere EU på alle områder, uanset hvad der bliver sagt i valgkampen. Som EU parlamentsmedlem for Venstre, skal du stå på mål for Venstres politik.

Den konservative spidskandidat til EU parlamentsvalget Niels Flemming Hansen benyttede den første spidskandidat debat d. 25. maj til at fortælle, han var uenig i den migrationspagt EU har vedtaget (Konservatives nuværende EU parlamentsmedlem stemte for), og det er i grunden fair nok, men så fulgte han op med at sige "Heldigvis har Danmark et retsforbehold, der gør os i stand til at stå udenfor." Hvis nogen ikke kan huske folkeafstemningen om afskaffelse af retsforbeholdet i 2015, kan jeg

fortælle, at Konservative kastede ALT ind i kampen for at afskaffe dette essentielle forbehold, der sammen med veto retten sikrer Danmarks selvstændighed i EU. Den ene mere eller mindre sindsyge påstand efter den anden blev kastet på banen af de Konservative. F.eks. at Danmark ville blive internationalt samlingspunkt for pædofile, hvis vi bevarede retsforbeholdet. Så sent som i 2021 skrev Niels Flemming Hansen i et debatindlæg i Altinget, at Danmark så vidt muligt skal afskaffe retsforbeholdet. Niels Flemming Hansen mener måske det ene måske det andet. Faktum er, at en stemme på De Konservative er en stemme på mere EU, for de Konservatives politik er mere EU, og den kommer Niels Flemming Hansen til at stå på mål for.

MEN NOGET, OG SIG HVAD DU MENER

Læser man partiernes principprogrammer skiller SF sig ud. Man kan ikke rigtigt udlede, om de vil mere eller mindre EU, for formuleringerne er så vage, at de kan betyde hvad som helst. Det virker på mig som om, man vil mere EU, men godt ved medlemmerne historisk set er EU skeptikere. Enhedslisten og Socialdemokratiet siger ikke lige ud, at de vil mere EU, men deres Europa politik kan kun gennemføres med mere EU. Selvom jeg på ingen måde er enig i Alternativets, Moderaternes eller de Radikales overdrevne EU begejstring, er der noget befriende i, at de et langt stykke ad vejen står ved deres ønske om et EU, der får mere og mere magt over medlemsstaterne. Stine Bosse måtte godt nok trække i land på sin støtte til en fordeling af asylansøgere, men ingen kan være i tvivl om, at de støtter idéen. Alle andre partier end DanmarksDemokraterne, Liberal Alliance og Dansk Folkeparti ønsker reelt øget magt til EU, men kun Alternativet, de Radikale og Moderaterne tør stå helhertet ved det.

STEM PÅ DANMARKS-DEMOKRATERNE 9. JUNI

Jeg stemmer selvfølgelig på mit eget parti d. 9. juni. Vi ønsker et EU, der i stedet for mere magt over medlemslandene får mindre magt over medlemslandene. Vi ønsker ikke at forlade EU, da vi vurderer fordelene ved et medlemskab her og nu, er langt større end ulemperne, men vi ønsker et EU, der tager et skridt tilbage i retning af EF samarbejdet og fokuserer på det handelsmæssige samarbejde. Nogen vil så sige, at Inger Støjberg i Venstre gav udtryk for helt andre og mere EU begejstrede holdninger end Inger Støjberg i DanmarksDemokraterne, og det er såmænd sandt. Som folketingsmedlem for Venstre stod hun på mål for Venstres politik. Faktum er, at en stemme på DanmarksDemokraterne er en stemme på mindre EU, for DanmarksDemokraternes politik er mindre EU, og den står vores folkevalgte på mål for.

EN ØJENÅBNER

Når jeg har den opfattelse af virkeligheden, jeg beskriver herover, skylder jeg at sige, at der kan være helt andre opfattelser af virkeligheden i andre partier. Det jeg opfatter som vælgerbedrag, kan af andre opfattes som kursskifte, interne uenigheder eller interne uenigheder eller måske bare som en del af det politiske spil. Der kan være vidt forskellige oplevelser af virkeligheden, hvilket jeg bedst kan beskrive med en øjenåbner oplevelse, jeg havde under min deltagelse i et kommunalt topmøde i Ålborg tidligere i år. Tilbage i 2018 besluttede et flertal i byrådet, at beboerne på plejehjemmet Frihavnen i Vorbasse skulle betale husleje for en kørestolsrampe, der var lavet så stejl, at beboerne ikke kunne benytte den, mens personalet havde stor gavn af den. Set fra min side var flertallet fulde af løgn, når de påstod byrådet kunne holdes personligt økonomisk ansvarlige, hvis vi ikke pålagde beboerne en huslejestigning. Jeg brugte

flere hundrede timer på at læse jura og tidligere afgørelser på området, og syntes det var så ringe af de andre, at de holdt fast i deres påstand og stemte huslejestigningen igennem. Denne gamle sag dukkede op i en samtale i Ålborg seks år senere. Her oplevede jeg til min overraskelse, at en af de byrådsmedlemmer der stemte huslejestigningen igennem dengang, efter så mange år stadig blev så rasende over at vi, i mindretal dengang, havde løjet om, at byrådet IKKE var personligt økonomisk ansvarlige, at han forlod selskabet. Nogen gange er virkeligheden bare ikke helt så virkelig som man troede. De andre løj faktisk ikke dengang, for de troede selv på det, og vi løj heller ikke, for vi troede også selv på det.

BUSRUTER

I mit seneste indlæg skrev jeg blandt andet om den lukning af kommunale busruter, der var på vej. De blev desværre vedtaget. Jeg skrev også, at Teknik Plan og Kultur Udvalget skulle tage stilling til et punkt, der handlede om styrkelse af den offentlige trafik, og vi bare måtte håbe på, de ville træffe nogen fornuftige beslutninger. Det er der så desværre ikke rigtig lagt op til synes jeg. Så vidt jeg har kunnet få at vide, går deres tanker i retning af mere FLEX, noget samkørsel og så måske landsbybusser, der skal driftes og arrangeres af frivillige i landsbyerne. Jeg synes man gør det mindre attraktivt at bo i landsbyerne, når man igen og igen forringer den offentlige trafik, der skal give især vores børn og unge, men også folk uden kørekort eller bil, adgang til centerbyerne og de tilbud vi investerer i der.

EN ANDEN RETNING

Stod det til mig, gik vi i en helt anden retning. Allerede før coronaen var der en begyndende tendens til, at nogle søgte ud af storbyerne og imod mindre byer og landsbyer. Tendensen blev forstærket under coronaen, og den er ikke væk endnu. Jeg tror på, man kunne

skabe øget bosætning i vores landsbyer, hvis man kombinerede allerede eksisterende natur, naboskab og fred og ro i landsbyerne med en gratis "bybus"/sløjfebus, der gav mulighed for samtidigt at nyde godt af centerbyernes bredere tilbud. Som det er nu, er vi alt for afhængige af LEGOs økonomiske succes, og et langt stykke hen ad vejen dermed også Billund bys evne til at skabe bosætning. Jeg tror selvfølgelig ikke en sløjfebus kan gøre os uafhængige af LEGOs succes, men jeg tror den ville kunne bidrage bare lidt, og under alle omstændigheder ville den give vores ungdom, og folk uden kørekort eller bil, adgang til kommunens øvrige byer, og de tilbud der findes der. Mange snakker også konstant om, at brede turismen ud til kommunens andre byer. Her ville en sløjfebus også spille en stor rolle, da turisterne så ikke skulle forholde sig til det praktiske i at komme rundt i kommunen. Pengene til at indføre en sløjfebus er der allerede. Det er kun manglende politisk vilje og prioritering, der forhindrer den.

JYDEKOMITEEN

Til sidst vil jeg gerne hylde Jydekomiteen for jeres store arbejde, der udløste endnu en fantastisk jydefest. Vi andre frivillige giver en hånd med hist og her, og det er selvfølgelig også vigtigt, men uden jer og jeres kæmpe indsats var der ikke nogen jydefest. Det betyder meget, ikke bare for mig der elsker festen, men også for hele byen. Kæmpe tak herfra!

Med venlig hilsen
Mogens Jørgensen,
23234360

Formand for Danmarks-Demokraternes aktivitetssudvalg i Vejen og Billund kommune
Medlem af Børne og Familieudvalget

JJ Stål & Montage 
Smedegade 9, 7260 Sdr. Omme Tlf.: 22 68 88 30 Mail: jj@jjstaalmontage.dk

JYSK FUGE OG MONTAGE SERVICE 
FACADERENOVERING/FUGESERVICE
TLF. 22 45 28 79
KONTAKT@JYSKFUGE OGMONTAGESERVICE.DK
WWW.JYSKFUGE OGMONTAGESERVICE.DK

FROST
GULVBELÆGNING
KIM FROST
27112137
VIOLVEJ 1 • 7260 SDR. OMME
FROSTGULV@MAIL.DK

En igangsætter og organisator kom til byen

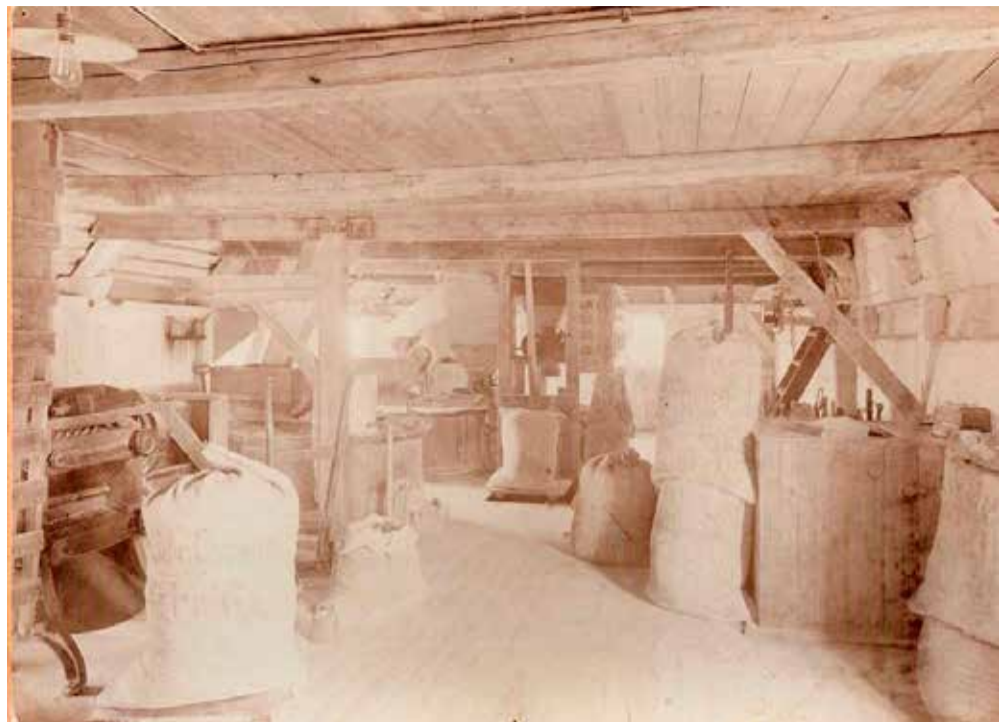

Juellingsholm.dk

- Af Peter Sigsgaard Sørensen.

Jeg vil fortælle om møl- leren, der i slutningen af 1800 tallet kom til Sønder Omme og gjorde en stor forskel for udviklingen af byen.



Hans Thomas Pedersen er født 1855 i Horne. Faderen var møller og kunne også sætte sold (skille avner fra kerner). Hans var den ældste i børneflokk.

Allerede som 7-årig kom han ud at tjene hos en landmand. Som ung kom han på Staby Højskole. Han var lærenem og blev lærer i Horne og senere vikar i førstelærer- og kirkesangerembedet. En af hans store interesser var møllebyggeri.

I 1884 giftede han sig med Marie Rasmussen.



Juellingsholm.dk

Forpagtede Bjerremose Mølle og Købmandsgård. Han købte så Hauge Mølle i Tistrup i 1888 og drev dem begge indtil 1896. Sønnerne Peter Steffen Pedersen og Ole Dejgaard Pedersen fødes her.

Han mødte så et par brødre, som havde arvet Juellingsholm Mølle og Avlsgård. De mente det måtte være noget for ham. Det endte med en handel. Hans skulle betale 3000 kr. kontant samt yderligere 21000 kr. som han fik henstand med i 10 år mod en rente på 4%.

I 1896 triller familien så ind på Juellingsholm. Som Hans selv udtaler: Og med de 80-årige svigerforældre og vore to drenge, Peder på 10 og Ole på 2 år, ruller vi i øsende regnvejre ind over heden.

I de første 10 år konsolideres møllen. Også sognerådsarbejde bruger han tid på. Han forbedrede vandkraftthjulene på egen hånd. Han kontaktede Poul la Cour på Askov Højskole, da han gerne så, at vandkraften også blev udnyttet om natten.

Poul la Cour var matematiker og fysiker. Oprindelig med til at oprette DMI. Han var den første til at transformere el fra vindmøller. Han opstillede teorier for vindmøllers udformning, som også anvendes i dagens moderne vindmøller. Også elektrolyse (i dagens sprog: power-to-X) havde han installeret på Askov Højskole.

I 1906 leverede vandkraften el til belysning i gården. Året efter udskiftes hjulene med turbiner.

Sønnen, Peder Steffen forpagter så møllen i 1911. I 1917 køber han så møllen, men den historie er jo allerede omtalt her i avisen. Samme år køber den yngste søn, Ole Dejgaard, så Møllegårdens avlsbygninger.

Hans havde altså afsat sin ejendom til sønnerne, men jeg tvivler ikke på, at han dagligt havde kloge vejledninger til dem. De boede tæt sammen på Juellingsholm.

Hans brugte især sine kræfter i sognerådet, på udbygning af skolevæsenet og socialt hjælpearbejde. Han og hans hustru, Marie, havde i perioder flere truede børn i pleje.

Under krigen (1. verdenskrig) var han formand for Landboforeningen, og flere gange i København, for at diskutere problemerne med afsætning af landbrugsvarer. Her mødte han en markant person, der talte sin sag godt. Den senere statsminister Madsen Mygdal.



Juellingsholm.dk



Foto: Krarup Møller.

Hans Thomas havde masser af poster, men jeg vil tildele mig, at skære ned på fortællingen, Lyngposten skal ikke tappes for tryksværite til de trykte abonnemeter. I stedet bringer jeg Uffe Thyssens **CV for Hans Thomas Pedersen:**

Bestyrelsesmedlem: Aktieselskabet Sønder Omme Plantage. 1906 - 1940

Medlem af udvalget til deling af Blåhøj Filskov Sønder Omme Kommune. 1911 - 1912

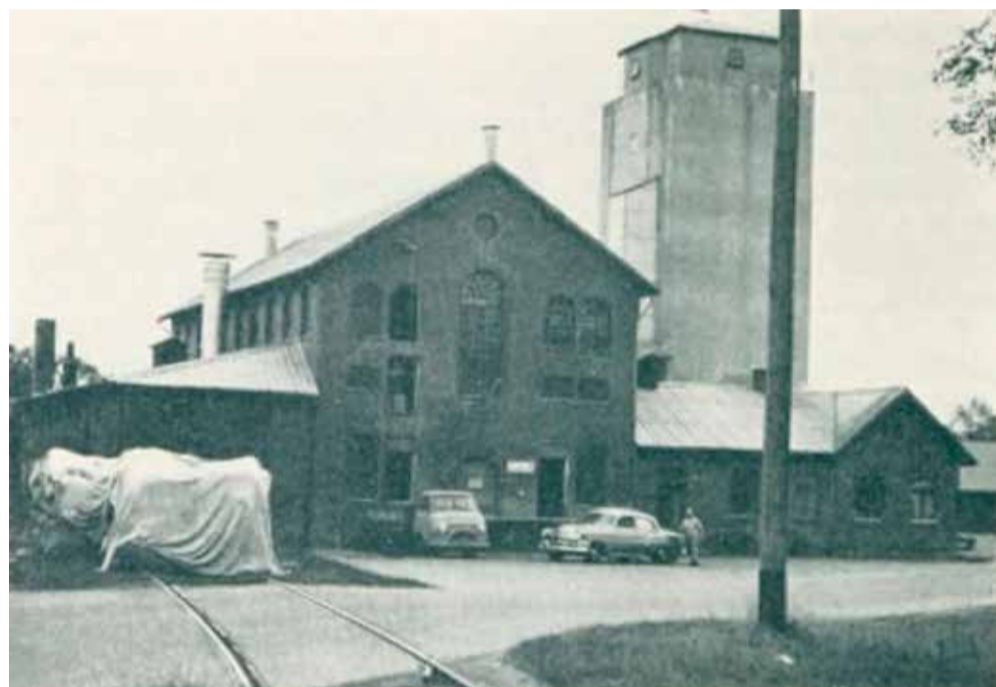
Bestyrelsesmedlem Sønder Omme og Omegns Landboforening, 1899 - 1905

Formand for ovenstående, 1914 - 1918

Medlem af Sønder Omme og omegns Landboforenings Planteavludvalg, 1906 - 1916

Sognerådsmedlem, 1900 - 1906

Skolekommissionen

Kommunal revisor

Udvalg til opførelse af Sønder Omme forsamlingshus, 1904

Formand for byggeudvalget for Sønder Omme Andelsmejeri, 1906 - 1907

Formand for Sønder Omme Andelsmejeri, 1907 - 1910

Vurderingsmand til ejendomsskyld

Formand for den frie fattigkasse

Medlem af Værgerådet

Tillidsmand i Mejeriernes og Landbrugets

Ulykkesforsikring

Vurderingsmand i den alm. brandforsikring i 28 år

Hans Thomas går bort i 1940, 85 år gammel. Det kan så nævnes, at sønnen Peder Steffen flytter mølleri op ved siden af det nuværende Multicenter. Dette efter, at slagteriet lukkede i 1946. De fleste husker sikkert siloerne der forsvandt for et par årtier siden.

Familiegravstedet Uhre Pedersen kan findes på kirkegården nord - øst for kirken. *Billede blev bragt i Lyngposten uge 17.*

Til artiklen er brugt materiale fra Hans Thomas Pedersens erindringer. Uffe Thyssens foredragsnotater.

Ole Dejgaards bog, Sønder Omme Sogn.



AutoMester E+
Sdr. Omme
VOLVO-SPECIALE
TLF. 20 69 98 98



Flere glade bilister

ANNONCER 61 16 57 67



LYNGPOSTEN PÅ ABONNEMENT

Nu kan du få Lyngposten leveret i din postkasse
Ved at bestille et halv- eller helårligt abonnement, kan du i hver uge få en printet udgave af avisen leveret på din adresse.

Sådan bestiller du et abonnement

Du ringer eller skriver til Lyngposten og oplyser, om du vil have et abonnement i et halvt eller et helt år. Du kan også bestille via Lyngpostens facebookside: facebook.com/lyngpostenn
Du skal oplyse navn, adresse, tlf. nr. og evt. email-adresse.

Som udgangspunkt bliver avisen leveret i postkassen, hvis ikke andet er oplyst.

Vigtig viden om dit abonnement

- **Et abonnement betales forud.**
- **Antal aviser.**
Ved et helårsabonnement får du Lyngposten leveret i 45 uger. Et halvt års abonnement er 23 uger.
- **Lyngposten udkommer ikke i ugerne:**
Uge 1, 14, 4 uger i juli og uge 52.
- **14 dages fortrydelsesret.**
Såfremt vi ikke hører fra dig inden 14 dage fra bestillingsdatoen, fortsætter abonnementet og du modtager en faktura.
- **Du skal selv gentegne dit abonnement.**
Når du bestiller et abonnement får du oplyst en startdato og en slutdato. Ønsker du at fortsætte dit abonnement, skal du kontakte os. Hører vi ikke fra dig, stopper leveringen af Lyngposten.
- **Modtager du ikke avisen.**
Udebliver Lyngposten skal du kontakte os og vi sørger for, at du får den leveret hurtigst muligt.

PRISER:

Helårsabonnement (45 uger): 600 kr.
Halvårsabonnement (23 uger): 350 kr.

TIP!

- Del et abonnement med din nabo.
- Giv et abonnement i gave.

LYNGPOSTEN

post@lyngposten.com / Tlf. 61 16 57 67
facebook.com/lyngpostenn

Hjernesagens 30 års jubilæum i DGI Huset

Tekst og foto: Peter Sigsgaard Sørensen.

Jeg var til Hjernesagens 30-års jubilæum i DGI Huset i Vejle i søndags, den 2. juni. Jeg var sammen med bestyrelsen for Varde, Vejen og Billund kommune samt enkelte medlemmer. Mødet begyndte kl. 10. Vi anslog der måtte være ca. 250 deltagere.

Festligheden startede med Peter Lund Madsen. Han startede humoristisk med indslag om dyr og fugle hvis hjerne stod langt under homo sapiens. Senere blev det mere alvorligt. Hans budskab var, at mennesket, med den unikke hjerne, må, for at kunne eksistere i social sammenhæng være gode. At være gode, kan så udlægges forskelligt. En ting han kunne pege på var, at frivilligt arbejde, gav positive udviklinger for hjernen.

Vi havde derefter tale af Søren Paaske Johnsen. Professor ved klinisk Institut, Ålborg Universitetshospital. Han talte om de store ændringer, der er sket med behandlingen af de stroke ramte, i de 30 år Hjernesagen har eksisteret. Talen blev dog afbrudt, da dronningen trådte ind, men blev afsluttet senere.

HM dronning Mary kom ind, og derefter blev der overrakt en pris på 100.000 kr. som forsker-



legat til Ph.d- studerende Birgitte Hede Ebbesen. Hun gør et godt forskerarbejde indenfor efterbehandling af mildt- og hårdt ramte apopleksi ramte. Birgitte holdt herefter et foredrag om sin indsats.

HM dronning Mary holdt så en kort tale, hvor hovedindholdet var, at hun

forlader Hjernesagen som protektor og overlader den til HKH prinsesse Marie (HKH prins Joakims hustru).

HM dronning Mary uddelte derefter en ærespris på 15.000 kr. Den tilfaldt stifterne af Afasi foreningen. Den blev stiftet i 2020. Stifterne er også kendt som de 3 tenorer eller de 3 mus-keterer. Afasi vil sige, at du efter en stroke, ikke kan tale; det rammer talecentret i

hjernen. Vi har tidligere haft foredrag af dem her i Varde - Vejen - Billund. Jeg spurgte om de ikke kunne læse heller. Svaret var, at det kunne de ikke. Alting måtte genoptrænes igen. Alle 3 havde fremtrædende roller, som blev totalt ødelagt, og de er nu førtidspensionister, men nogle seje gutter.

Herefter var der panel-diskussion med fokus på hvilke fremtidsmål Hjernesagen har.

**KØBENHAVNER
BANKO**

Husk medlemskort

**I SDR. OMME MULTICENTER
HVER MANDAG KL. 19.00**

XL BYG

Sdr.Omme Tømmerhandel





Tyske flygtninge i 1945. - Billund Museum Besættelsessamlingen 2.

Ved befrielsen bukkede tyske flygtninge under i Grindsted

- Af Louis Bülow.

Med vindens blide hvisken, kåd fuglekvidder og trafikstøj som en svag summen i det fjerne fanges min opmærksomhed af en gravsten med indskriften **Her Hviler 38 Tyske Flygtninge 1945** på den gamle kirkegård i Grindsted. Falmet af tidens ælde og patina bærer stenen vidnesbyrd om tyske flygtnings tragiske skæbnehistorie med endestation i Grindsted.

Igenom årtier har besøgende stået her på byens smukke kirkegård og vedmodigt reflekteret over de tyske flygtnings skæbne, der i dag fortæber sig i fortidens tussmørke. I krigens sidste måneder i 1945 fandt de 38 flygtninge deres sidste hvilested på kirkegården i Grindsted.

Dengang ankom 2700 flygtninge til den vestjyske stationsby i et desperat håb om at klare sig igennem og redde livet - 2700 blandt 250.000 civile tyske flygtninge, der i foråret 1945 strømmede til Danmark på flugt fra krigens inferno af rædsler, nød og elendighed.

Og dog havde danskerne svært ved at mobilisere den store medlidenhed. En anti-tysk folkestemning gennemsyrede dengang alle samfundslag, giftige fordomme sneg sig ind i alle afkroge, og den massive flygtningestrøm blev set som en ny besættelse. Flygtningene hørte ikke hjemme, de var anderledes, de skilte sig ud.

I marts 1945 afviste Den Danske Lægeforening at medvirke til at organisere lægehjælp til de tyske flygtninge, også syge, gamle og børn. En beslutning i modstrid med lægeløftet, der iflg. historikere skulle komme til at koste liv - især blandt de mest forkomne flygtningebørn.

Anstændighed og socialt ansvar stod for skud, og illegale blade fra Modstandsbevægelsen var med til at gøde jorden for befolkningens modvilje mod tyske flygtninge. Der blev ikke levnet plads til nuancer men pustet til en oppisket folkestemning:

De Frie Danske Nr. 5 - Marts 1945: *"Nu strømmer Flygtningene ind over vore Grænser, lusede, lasede, sultne, syge ... Men vi maa ikke have Medlidenhed ... Vi er altfor humane. Men vi har lært at skelne mellem Medmennesker og - Tyskere."*

De Frie Danske Nr. 6 - April 1945: *"I disse Dage, hvor den ene Horde efter den anden af lusede, lurvede og frække tyske Flygtninge formelig vælter ind over Danmark ..."*

Information Nr. 451 - April 1945: *"- de tyske Flygtninge, der ... brovtende, raabende og krævende tror, at de ogsaa efter det 3. Riges Sammenbrud kan spille Herrer ... den sygdomsbefængte, bacille- og snavsspredende Hob ..."*

Ved befrielsen kunne den danske befolkning efter

fem forbandede år slippe sin indestængte vrede og frustration løs mod alt tysk. Også i Grindsted blev jagten sat ind på dem, der befandt sig på den forkerte side af kridtstregen, og modstandsfolk trawlede byen igennem med lange interneringslister.

Overalt florerede selvtægten, og med hænderne i vejret blev de arresterede kørt gennem tætpakkede gader stående på ladet af åbne lastbiler, overladt til en hujende folkemængdes pøbeljustits. Hån, spyt og snot drev ned over dem - et broget univers af nazister, landsforrædere, stikkere, værnemagere, medløbere, feltmadrasser og kronragede tyskertøser.

Også myndighedernes behandling af tyske flygtninge - en tredjedel børn under 15 år - afspejlede befolkningens indædte had til alt, der var tysk. Børn og voksne blev behandlet som krigsfanger, sendt til aflusning og sprøjtet mod lopper og andet utøj. For derefter - mærket på liv og sjæl af krigens gru - at blive stuved sammen i særlige flygtningelejre bag hegn, pigtråd og bevæbnede vagter.

For at undgå enhver form for medlidenhed og offentlig debat blev det besluttet at holde disse flygtninge adskilt fra den danske befolkning. Der blev indført strenge forbud mod at omgås flygtninge, donere tøj, mad og legetøj, og madrationer blev skåret ned til et absolut minimum.

Vi vender tilbage til Grindsted, hvor kaldet til at tage imod mennesker i nød lå dybt forankret. I en tid med tusinder af tyske flygtninge på flugt fra krigens helvede levede Grindsted på smukkeste vis op til kaldet om at behandle medmennesker som sin næste.

I de hektiske dage omkring befrielsen den 5. maj 1945 ankom næsten 2700 civile tyske flygtninge til byen i overfyldte tog- og kreaturvogne.

Alle syntes nærmest forladt af Gud og mennesker, som de sad der rundt omkring på det store baneareal ved Jernbanestationen i Grindsted. Vi taler ikke anonyme tal i en tør og kedelig statistik - vi i taler unikke og værdifulde menneskeskæbner:

syge og udmarvede kvinder og unge mødre, der var ude af stand til at amme og fortvivlet knugede deres



Mindesten over 38 tyske flygtninge på Grindsted Kirkegård. -Kilde Privatfoto.

små forkomne pøder og spædbørn ind til sig

forskræmte børn og unge med øjne, der lyste af håbløshed og lidelse

gamle mænd og kvinder i lasede frakker med tunge tøjbylter, der alle havde givet op

Flere tusinde forhutlede flygtninge, der var flygtet fra krigens gru og nu med fortabte øjne lod tanker og minder søge tilbage til deres kære, til dem, de savnede, dem derhjemme.

Med fotografens skarpe øje blev de foreviget af fotograf Hans Lund fra Grindsted, der gennem en række fotos fastholdt og dokumenterede de tyske flygtnings tragedie for eftertiden.

Nogle flygtninge var på grund af nød og barske strabadser i en kritisk ringe forfatning, og ved ankomsten til Grindsted fandt man nogle få, der lå døde i togvognene. I Grindsted blev flygtningene modtaget ordentligt og anstændigt, og der var ingen indikationer på, at nogen blev ladet stikken med hensyn til behandling og pleje.

En af de fremtrædende skikkelser i modstandsbevægelsen i Grindsted, by- og distriktsleder Hans Peter Christensen, fortalte efter krigen om de hektiske dage:

"Om aftenen den 6. maj ankom et tog med 1200 flygtninge, der havde væ-

ret 6 dage undervejs - fra København, disse var meget forkomne og sultne, og jeg fik byens befolkning til hver især at fremsende en god madpakke. Jeg syntes også, at vi på det tidspunkt havde råd til at være godgørende."

I hæftet *Besættelsen 1940-45 i Grindsted* fra 2005 var museumsdirektør og historiker John Rendboe inde på samme spor: *"Grindsted var dengang et betydeligt jernbaneknudepunkt. Derfor kom der også mange flygtninge gennem Grindsted. Heldigvis dokumenterer billeder, at disse flygtninge fik forsyninger til den videre rejse ..."*

Ifølge overlæge Kirsten Lyloff blev stribevis af syge flygtninge rundt omkring i landet pure afvist af danske læger, der passivt så til, mens især spæde tyske flygtningebørn døde i tusindvis.

I Danmark døde alene i 1945 **13.493** tyske flygtninge - heraf over halvdelen børn under 15 år. Næsten alle børn under et år mistede livet på grund af sygdomme, der også dengang var simple at behandle: mave- og tarminfektioner, mæslinger, skarlagensfeber, væskemangel og underernæring. Blandt dem, der bukkede under i 1945, finder vi således de 38 tyske flygtninge, der dengang blev stedt til hvile på kirkegården i Grindsted ...



Tyske flygtninge i 1945. - Billund Museum Besættelsessamlingen.

MENY SDR. OMME - ÅBENT ALLE DAGE 8.00 - 22.00

MENY

HVERDAGS PRIS

Hverdagen skal være til at betale. Derfor finder du over 400 varer til HVERDAGSPRIS I MENY.



Tine

FREDAGSMENU

SÆLGES LUN FRA KL. 17-18
KAN FORUDBESTILLES SENEST TORSDAG KL. 12

- UGE 23: **STOR KARBONADE**
M/HVIDE KARTOFLER, GRØNTSAGER OG BEARNAISE SOVS
- UGE 24: **SKINKESCHNITZEL**
M/BRASEDE KARTOFLER, ÆRTER OG BEARNAISESOVS
- UGE 25: **KALVECULOTTE STEG**
M/FLØDEKARTOFLER OG BROCCOLISALAT
- UGE 26: **LUXUS STJERNESKUD**
M/2 STEGTE FISKEFILET, LAKS OG PYNT

TILKØB DESSERT 20,-

PR. PERS.

70⁰⁰



CHEASY SKYR
Flere varianter.

1 KILO
18⁰⁰

SKARP PRIS



MAJS
Udenlandske.



PR. STK.
5⁰⁰

SKARP PRIS



LOTUS TOILETPAPIR ELLER KØKKEN-RULLER

1 Jumbo køkkenrulle, 4 Premium køkkenruller, 2 Just 1 køkkenruller, 8 ruller Comfort toiletteppir eller 6 ruller Nature Lover toiletteppir. 271-693 g/1-8 stk.

PR. STK.
22⁰⁰

SKARP PRIS

STRYHN'S LEVERPOSTEJ
Flere varianter.
275-400 g.



PR. BAKKE
16⁰⁰

SKARP PRIS



FIRST PRICE YOGHURT
Flere varianter.
1 kg.

PR. STK.
10⁰⁰

SKARP PRIS



FUN LIGHT ELLER SCOOP
Flere varianter. 0,5 liter.
Pris pr. færdigblandet liter 2,50.

PR. FLASKE
10⁰⁰
+ PANT

SKARP PRIS

MANDAG OG TIRSDAG



FIRST PRICE MÆLK
Mini-, Let- eller Skummetmælk

PR. LITER
8⁹⁵

SKARP PRIS

**SLAGTER-DELIKATESSE-MAD UD AF HUSET-PØLSEMAGERI-GRØNTAFDELING
BRØD FRA GULDBAGEREN-BLOMSTERAFDELING-VINAFDELING**

TILBUDENE GÆLDER FRA TORSDAG D. 6. JUNI TIL OG MED ONSDAG D. 12. JUNI HVIS ANDET IKKE ER ANFØRT.

Meny Sdr. Omme, Vejlevej 8, 7260 Sdr. Omme. Tlf. 75 34 24 25

Forbehold for udsolgte varer og trykfejl.